



Til beboerne i afd. 48
Arendalsvej 275-289

Silkeborg, den 4. juli 2025

Indkaldelse til afdelingsmøde

Med henvisning til vedtægternes bestemmelser §14 indkaldes herved til ordinært, obligatorisk afdelingsmøde. Mødet afholdes **tirsdag, den 19. august 2025 kl. 17.00** i "Skovhuset", Arendalsvej 424.

Dagsorden

1. Valg af dirigent.
2. Valg af referent.
3. Fremlæggelse og godkendelse af afdelingens driftsbudget for det kommende år. Driftsbudget for 2026 udsendes 1 uge før mødets afholdelse.
4. Behandling af eventuelt indkomne forslag. Forslag skal være Arbejdernes Byggeforening i hænde senest 2 uger før mødets afholdelse.
5. Valg af afdelingsbestyrelsesmedlemmer og suppleanter.
6. Eventuelt valg af repræsentantskabsmedlemmer.
7. Eventuelt.

Da afdelingen ikke har en afdelingsbestyrelse, indkaldes mødet af organisationsbestyrelsen.

Referatet fra mødet bliver tilgængelig på vores hjemmeside www.arbejdernesbyggeforening.dk under "Min afdeling". Det er også muligt at hente et eksemplar hos Arbejdernes Byggeforening.

Med venlig hilsen
Organisationsbestyrelsen



Budget 2026

Afdeling 48
Arendalsvej 275-289



ARBEJDERNES
BYGGEFORENING



Lejen i en almen boligafdeling fastsættes ud fra non-profit-princippet som indebærer, at der ikke er nogen som skal tjene på udlejningen. Huslejefastsættelsen sker med udgangspunkt i de udgifter, som afdelingen har. Dette kaldes "Balanceleje".

På vores hjemmeside www.arbejdernesbyggeforening.dk ligger en lille budgetfilm som forklarer, hvad balanceleje er.

Administrationen udarbejder oplæg til budget, som i første omgang forelægges afdelingsbestyrelsen til godkendelse. I de afdelinger hvori der ikke er valgt en afdelingsbestyrelse, er det organisationsbestyrelsen som varetager afdelingens interesser som fungerende afdelingsbestyrelse.

Afdelingsbestyrelsen har godkendt budgettet for det kommende budgetår, men det er beboerne, der på afdelingsmødet tager endelig stilling til budgettet.



Huslejeforhøjelse

0,00%

* Huslejeforhøjelse beregnes af husleje inkl. ydelse til modernisering.

Afdelingens udgifter

	Regnskab 2024	Budget 2025	Budget 2026	Ændring
Udgifter				
Nettokapitaludgifter				
105 Ydelser på oprindelig prioritetslån	686.834	702.000	708.000	6.000
Offentlige og andre faste udgifter				
106 Ejendomsskatter	64.970	68.000	70.000	2.000
107 Vandafgift og vandafledningsbidrag	29.881	62.000	68.000	6.000
109 Renovation	26.690	43.000	43.000	0
110 Forsikringer	9.365	10.000	10.000	0
111 El og varme, fællesarealer	29.670	67.000	65.000	-2.000
112 Administrationsbidrag mv. til boligorganisationen	71.392	73.000	74.000	1.000
113 Bidrag til Landsbyggefonden	0	0	0	0
i alt	231.969	323.000	330.000	7.000
Variable udgifter				
114 Renholdelse	97.953	102.000	104.000	2.000
115 Almindelig vedligeholdelse	5.222	20.000	15.000	-5.000
116 Planlagt og periodisk vedligehold	61.741	403.520	47.205	-356.315
- heraf dækkes af henlæggelser (konto 120/401)	-61.741	-403.520	-47.205	356.315
117 Istandsættelse ved fraflytning	0	3.000	0	-3.000
- heraf dækkes af henlæggelser (konto 121/402)	0	-3.000	0	3.000
118 Fællesfaciliteter	39.793	44.000	44.000	0
119 Diverse udgifter	4.006	5.000	5.000	0
i alt	146.974	171.000	168.000	-3.000
Henlæggelser				
120 Planlagt vedligeholdelse	144.000	195.000	254.000	59.000
121 Istandsættelse ved fraflytning, A-ordning	20.000	10.000	0	-10.000
123 Tab ved fraflytninger	0	6.000	6.000	0
124 Andre henlæggelser	0	0	0	0
i alt	164.000	211.000	260.000	49.000
Ekstraordinære udgifter				
125-127 Ydelser på forbedringsarbejder m.v.	0	0	0	0
129-130 Tab på lejere	0	0	0	0
131 Andre renter	22.485	0	0	0
132 Ydelser vedr. driftsstøtte	0	0	0	0
133 Afvikling af underskud	0	0	0	0
134-135 Ekstraordinære udgifter	487	0	0	0
140 Regnskabets overskud	137.145	0	0	0
i alt	160.116	0	0	0
Samlede udgifter i alt	1.389.893	1.407.000	1.466.000	59.000

Beboernes indflydelse

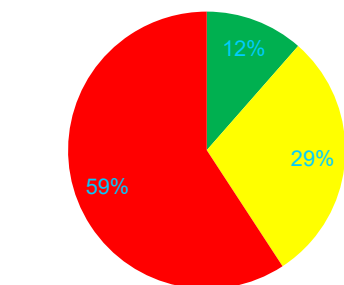

Her har du ingen indflydelse (lovbestemt)

Her har du begrænset indflydelse

Her har du indflydelse

Omkostningernes fordeling

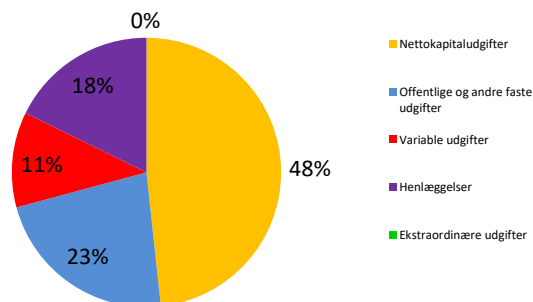

Afdelingens indtægter

	Regnskab 2024	Budget 2025	Budget 2026	Ændring
Indtægter				
201 Huslejeindtægter	1.329.408	1.329.000	1.329.000	0
202 Renteindtægter	32.635	0	0	0
203.3 Drift af fællesvaskeri og øvrige fællesfaciliteter	0	0	0	0
203.5 Indeksoverskud	0	0	0	0
203.6 Overført fra opsamlet resultat Driftssikring, huslejesikring og anden løbende	27.000	78.000	137.000	59.000
204 driftsstøtte	0	0	0	0
206 Ekstraordinære indtægter	850	0	0	0
210 Årets underskud	0	0	0	0
Samlede indtægter	1.389.893	1.407.000	1.466.000	59.000
Nødvendig huslejeforhøjelse			0	

Huslejeudviklingen

Basisår 2023= indeks 100

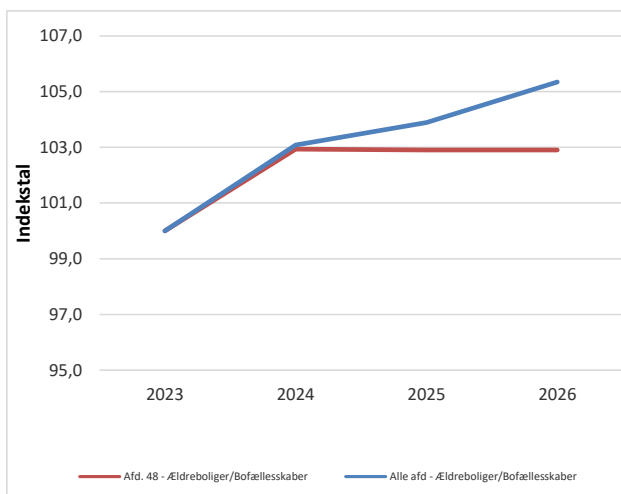

Huslejeniveau, kr. pr. m² i 2026

Omfatter ydelse til individuelle forbedringer.

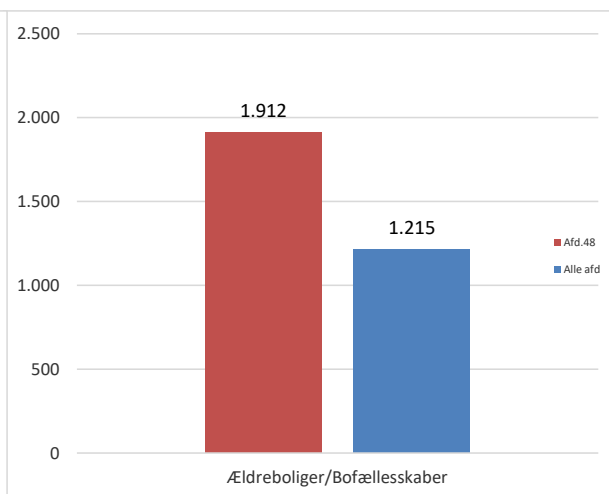

Huslejeforhøjelse i gennemsnit for afdelingen i 2026

Gennemsnitlig huslejeforhøjelse pr. m ² pr. år	0 kr.
Gennemsnitlig huslejeforhøjelse pr. lejlighed pr. måned	0 kr.

Eksempler på huslejeforhøjelse pr. måned

	Antal lejemål	Antal m ² i alt	Gns. m ²	Gns.nedsætt. i husleje kr./md.
1 - rums bolig	8	304	38	0
2 - rums bolig	8	391	49	0
3 - rums bolig				
4 - rums bolig				
5 - rums bolig				

Ovenstående er eksempler. Huslejeforhøjelsen for dit lejemål kan derfor variere fra ovenstående.

Bemærkninger til budget 2026 for afd. 48

Budgettet for 2026 er i henhold til lovgivningen udarbejdet ud fra princippet om balanceleje. Det vil sige, at udgifter og indtægter skal være lige store - der budgetteres således ikke med hverken underskud eller overskud, og der er med andre ord ingen, der skal tjene på, at du bor til leje i en almen bolig.

Da bemærkningerne primært er generelle, kan de omfatte konti, som ikke alle afdelinger har bevægelser på. De omfatter heller ikke information om handlinger/aktiviteter, som er særlige for den enkelte afdeling.

Ejendomsskatter (konto 106)

De endelige ejendomsvurderinger forventes udsendt i løbet af andet halvår 2025.

Arbejdernes Byggeforening har indgået et samarbejde med Taxera A/S med henblik på at skabe et overblik over de økonomiske konsekvenser ved det nye vurderingssystem og de foreløbige vurderinger fra Vurderingsstyrelsen. Ejendomsskat for 2026 er budgetteret med udgangspunkt i Taxera's estimerede beregninger.

Vandafgift og vandafledningsbidrag (konto 107)

Budgettal er beregnet ud fra indeværende års aconto, som Silkeborg Forsyning har beregnet ud fra forbruget i 2024, tillagt en stigning på 2 %.

Energistyrelsen har indført nye krav til vandforsynings oplysningspligt over for forbrugere.

Almene boligorganisationer, der leverer koldt vand til lejere, og står for vandafregningen, skal give forbrugerne adgang til relevante forbrugsoplysninger. Når vandforbruget er indregnet i huslejen, så kan det individuelle vandforbrug ikke kan oplyses, og derfor skal det samlede vandforbrug oplyses i stedet.

Pris pr. l & m ³ 2024	Gennemsnitlig vand forbrug pr. bolig 2024	Udvikling pr. bolig sammenlignet med året før	Sammenlignet med tilsvarende boliger i boligorganisationen
0,06 kr. & 57,60 kr.	35,63 m ³	-11%	70%

Renovation (konto 109)

Udgift til renovation er beregnet ud fra forventet forbrug i 2025 tillagt en stigning på 4 %.

Leje af containere mv. er beregnet ud fra eksisterende kapacitetsbehov tillagt en stigning på 2 %.

Der er ikke taget højde for evt. merudgifter som følge af fejlsortering.

Forsikringer (konto 110)

Omfatter bygning, brand, arbejdsmaskiner og løsøre.

Vi forventer en stigning af indeværende års præmie på bygnings- og brandforsikring samt honorar til forsikringsmægler på 10 %, og en stigning på forsikring af løsøre på 10 %.

El og varme, fællesarealer (konto 111)

Budgettal er beregnet ud fra indeværende års aconto, som Silkeborg Forsyning har beregnet ud fra forbruget i 2024, tillagt en stigning på 5 %.

Administrationsbidrag mv. til boligorganisationen (konto 112)

Administrationsbidraget er budgetteret med 3.750 kr. pr. lejemålsenhed.

Dispositionsfondsbidraget er budgetteret med 673 kr. pr. lejemålsenhed.

Bidrag til arbejdskapitalen er budgetteret uændret med 190 kr. pr. lejemålsenhed.

Bidrag til Landsbyggefonden (konto 113)

A- og G-indskud er pligtige bidrag til Landsbyggefonden. A-indskud er uændret. G-indskud er budgetteret med udgangspunkt i G-indskud for 2025 og en stigning på 1,6%.

Renholdelse, lokaleleje, telefoni og IT (konto 114)

Udgift til aflønning af ejendomsfunktionærer følger den indgåede Landsoverenskomst mellem Dansk Erhverv og ESL samt den indgåede lokalaftale. Udgiften er beregnet ud fra den bemanning, der er afsat i afdelingen. Lønnen forventes at stige 3,16 % i 2026.

Hertil kommer andre personaleomkostninger som forventes at stige med op til 5 %.

For leje af lokaler og tilhørende forbrugsafgifter for primært områdekontorer, er der taget udgangspunkt i 2025.

Hertil kommer udgifter til rengøring, kontorhold og velfærd, telefoni og it som på baggrund de seneste regnskabstal forventes at stige op til 10 % i forhold til 2025.

Bemærkninger til budget 2026 for afd. 48

Almindelig vedligeholdelse (konto 115)

Udgifter til småreparationer samt almindelige vedligeholdelsesarbejder på bygninger, installationer og andre anlæg er fastlagt på baggrund af en vurdering af tidligere års forbrug samt forbrug til dato i indeværende regnskabsår sammenholdt med sektorens benchmarktal.

Planlagt og periodisk vedligeholdelse (konto 116)

Planlagt og periodisk vedligeholdelse dækker over udgifter til f.eks. udskiftning af afdelingens hårde hvidevarer, fornyelse af tekniske installationer samt større renoveringsarbejder. Budget 2026 er fastlagt på baggrund af udarbejdede drifts- og vedligeholdelsesplaner.

Fællesfaciliteter (konto 118)

Udgifter til fællesvaskeri samt møde- og selskabslokaler er budgetteret tillagt 10 % i forhold til regnskab 2024. Udgifter til fællesfaciliteters drift er budgetteret tillagt 5% i forhold til det forventede resultat for 2025.

Diverse udgifter (konto 119)

Kontingent til BL er budgetteret med udgangspunkt i kontingent for 2025 tillagt en regulering på 1,6 %. Afdelingsbestyrelsens udgifter er som udgangspunkt budgetteret uændret (2025 -budgetniveau) eller efter afdelingsbestyrelsens ønsker.

Henlæggelser (konto 120, 121)

Det forsøges generelt at få henlæggelserne reguleret op, såfremt de ikke opfylder forventningerne til det fremtidige forbrug, og såfremt huslejen kan bære det. Det er mange steder svært at opnå det resultat som drift- og vedligeholdelsesplanen giver udtryk for. Dette er man også opmærksom på fra tilsynets side, Silkeborg Kommune. Derfra er indstillingen, at man ved overskud fra tidligere år, forsøger at øge henlæggelserne.

Henlæggelser til tab ved fraflytning (konto 123)

Der er budgetteret med 386 kr. pr. lejemålsenhed til imødegåelse af afdelingens maksimale udgift til tab ved fraflytning, som lovgivningen foreskriver.

Tab på lejere

Tab ved fraflytning (konto 130)	6.000
Dækket af tidligere henlæggelser	-6.000
	<u>0</u>

Huslejeindtægter før regulering (konto 201)

Ældreboliger/Bofællesskaber inkl. evt. moderniseringer	1.329.000
	<u>1.329.000</u>

Renteudgifter- & indtægter (konto 131/202)

Lovgivningen vedr. behandling af kursreguleringer af afdelingernes værdipapirer betyder, at afdelingernes resultatopgørelse ikke længe påvirkes direkte, men i stedet overføres kursreguleringer til henlæggelser til planlagt og periodisk vedligeholdelse og fornyelse.

Afdelingernes mellemregningsrente vil herefter alene bestå af renter.

På baggrund af forsigtige forventninger til den fremtidige markedsøkonomi, er der for 2026 budgetteret med et renteaftkast på 0 %.

Drift af fællesvaskeri og øvrige fællesfaciliteter (konto 203)

Budgettal er fastlagt på baggrund af en vurdering af tidligere års indtægter samt indeværende års indtægt til dato.